



# **Rapport d'activités 2021**

# Sommaire

01

**Rapport moral et d'orientation**

02

**Rapport financier**

03

**Rapport d'activités**

The background features three large, overlapping, organic shapes. On the left is a green shape with a darker green marbled pattern. On the right is an orange shape with a darker orange marbled pattern. At the bottom right is a yellow shape with a darker yellow marbled pattern. The text 'Rapport moral' is centered in the white space between these shapes.

# Rapport moral

## Revenons sur les faits marquants de l'année qui vient de s'écouler

Certains diront que je veux voir le verre à moitié plein mais 2021 c'est l'année des retrouvailles :

Le retour des activités en présentiel à partir de septembre et la reprise des rassemblements ... en plein air !!!

Nous avons par exemple organisé la 2de édition de ZigZag. Projet intergénérationnel d'une journée festive et dynamique rassemblant la population autour du partage de leur talent. Un évènement marquant pour notre territoire qui a permis de rassembler la population et les familles en divers lieux de Novalaise. Cette démarche collective crée une dynamique et fédère la population qui s'est fortement impliquée dans l'organisation de cette journée. En effet, nous avons rassemblé plus de 70 bénévoles autour de ce projet. Une belle réussite malgré les aléas d'une préparation marquée encore cette année par les restrictions dues à la situation sanitaire et les conditions météo défavorables.

Il est vrai que 2021 n'a pas été de tout repos pour l'équipe de l'AEL. Au printemps, la majorité des salariés étaient en télétravail. Le seul moment en commun avait lieu tous les matins à 10h pour un « rendez-vous papote ». Malgré les restrictions des déplacements, une belle dynamique d'échange avec la population a été initiée. « Ma passion en lumière » invitait les habitants au partage de photos pour parler de ses passions. Il a également fallu organiser la poursuite des activités en distanciel. Selon les activités les visios eurent plus ou moins de succès. Par ailleurs, il est à noter que le CA de l'AEL a voté le remboursement aux adhérents de la moitié des cotisations payées pour les activités régulières, tout en maintenant intégralement le salaire des intervenants. Merci à l'équipe comptable qui a mené à bien cette tâche.

Je terminerai cette évocation de la période COVID en me remémorant les CA en visio où nous nous retrouvions en sous-groupe dans des salles virtuelles pour travailler nos thématiques. Merci à l'équipe qui sut dépasser ses limites technologiques pour toujours s'adapter et trouver la connexion et le support qui rassemblaient. Merci à l'équipe qui s'est montrée solidaire et adaptable en toutes circonstances. En effet, faire et défaire c'est toujours travailler.

Notre équipe a encore connu des changements en 2021, avec le départ de Clément animateur enfance remplacé par Cécile, mais le départ de Valentin coordinateur enfance – jeunesse - culture, et le congé sabbatique de Florence, notre animatrice sportive remplacée par Mickaël. En septembre nous avons également embauché 2 apprentis en animation professionnelle et 4 contrats aidés:

- 3 pour le centre de loisirs
- 1 pour le déplacement accompagné

Malgré les circonstances chaotiques, l'équipe a su créer une dynamique autour de nombreux projets qui se sont développés en 2021. Par exemple, la newsletter, qui nous a permis de garder le lien avec la population pendant le COVID, perdure encore aujourd'hui pour échanger les nouvelles.

**Notre poste d'accueil** à temps plein a pu être consolidé et développé. Pour le suivi des inscriptions en forte augmentation mais aussi pour l'animation locale avec le jeu «Noël fait son cinéma» organisé en fin d'année en partenariat avec les commerçants de Novalaise. Merci à eux, d'avoir « joué le jeu ».

Voici maintenant un rapide tour de toutes les activités de notre structure :

**Pour l'enfance et le centre de loisirs** : forte augmentation du nombre d'enfants accueillis. Gestion accrue des inscriptions. Stabilisation de l'équipe d'animateurs en leur offrant des contrats à temps plein grâce à une mutualisation avec les mairies. Cela a permis de faire un travail de qualité dans la durée pour les petits du centre de loisirs. Par exemple, un échange de dessin et petits mots avec les résidents de l'EHPAD.

**Coté Petite enfance** : En septembre création du **relais petit enfance** qui est le lieu unique qui accueille toutes les familles du territoire en recherche d'informations sur les modes de garde. Cette étape a permis de renforcer les liens avec le multi accueil de la CCLA. Au **relais des assistantes maternelles RAM** , développement des activités d'échange et de partage entre assistantes maternelles. Un temps de relaxation avec une sophrologue a aussi été proposé pour prendre soin de celles qui s'occupent au quotidien des petits de notre territoire.

**Coté famille** : Le développement des activités seniors avec par exemple les ateliers « mon corps en mouvement ». Les seniors sont désormais nombreux à se rendre au centre social pour une causerie, une demande d'information. Des demandes d'activités nouvelles pour nos seniors émergent telles que les balades confort qui mêlent un peu d'exercice et convivialité pour faire ou refaire du lien social. Il y a aussi eu l'accueil du forum « Avancer avec l'âge en Avant Pays Savoyard ». L'occasion de renforcer les liens de partenariat entre les acteurs du domaine. Puis à partir de septembre le rendez-vous mensuel de « **Récréajeux** » qui réunit parents et enfants autour de jeux de société. Chaque mois, une commune différente accueille l'activité et une association locale propose un goûter pour les participants.

**Coté veille sociale** : l'expérimentation du **déplacement accompagné**, co-construite avec la CCLA, a répondu à une réelle demande pour les personnes isolées sans moyen de locomotion. Orientées par les mairies et les référents sociaux du territoire, les personnes bénéficient d'une prestation quasiment gratuite. Celle-ci est assurée par un salarié permanent de l'AEL qui les accompagne dans leurs déplacements.

**Coté activités sportives** : Pendant la période COVID, à défaut d'activités sportives, l'animatrice a animé des activités artistiques pour aider l'équipe du centre de loisirs. L'adaptabilité toujours ! Puis l'activité a repris avec les clubs locaux en Foot, Gym, Aviron, Basket, ainsi que les activités régulières dès qu'elles ont pu reprendre. L'organisation avec les écoles n'a pas été facile à mettre en place du fait des consignes sanitaires mais cela progresse et nous connaissons désormais une forte demande des écoles.

**Coté Jeunesse :** Le **projet jeune** avec les collégiens qui sont partis en Ardèche pendant les vacances a pu être mené à bien en un temps record grâce à l'investissement des jeunes et de leur famille. Ils ont pu financer l'intégralité de leur séjour. Bravo à tous ! Par ailleurs, 2021 est le début de la **permanence au collège Saint Bruno** où de nombreux jeunes du territoire étudient.

**Coté culture :** malgré les circonstances défavorables (le pass et la météo) la dynamique de l'équipe culture ne s'est pas perdue. Le retour à la maison ronde fut un grand moment. Nous avons aussi eu de belles propositions telles que les siestes musicales en plein air qui ont connu un fort succès et vont devenir un incontournable des étés culturels sur notre territoire.

Plus généralement, 2021 a été l'année du renouvellement de notre projet social, le document de base de notre action pour les 4 années à venir. Toute l'année, nous avons, bénévoles, membres du CA et salariés permanents, travaillé ensemble. Pour commencer un bilan doit être fait, puis une collecte d'information et un recueil des besoins des habitants, enfin, une analyse des besoins pour faire émerger des nouveaux axes de projets. Avec le COVID les rencontres avec les partenaires ont été moins collectives mais plus individuelles et qualitatives. Le job a été fait dans les temps et notre projet validé par nos financeurs.

Pour finir, 2021 a été l'année des 30 ans de la création de l'association. Nous avons ainsi eu le plaisir de fêter cet anniversaire lors de notre AG festive à la maison ronde. Quel plaisir de retrouver ce lieu emblématique de notre territoire. Nous avons commencé par notre première fête des bénévoles. L'occasion de réunir et régaler tous ceux qui donnent du temps pour l'AEL. Puis après l'AG nous nous sommes retrouvés pour un temps convivial autour d'un moment musical partagé avec des ateliers pour les petits et les grands et des glaces italiennes qui ont rencontré un vif succès.

Cette année nous avons à nouveau un anniversaire à fêter : celui des **30 ans de la « ronde des lutins »**. Aussi nous vous invitons le 21 mai à Novalaise à participer à notre journée « ribambouille » La grande fête pour les petits avec des animations et déambulations dans la ville. Une nouvelle journée pour vivre notre engagement d'aller vers, faire ensemble, dynamiser le lien dans notre territoire.

Avant de conclure, il est important de se projeter et de vous présenter nos projets et perspectives pour l'année qui vient.

De nombreux projets :

Autour de la parentalité. Par exemple « **Bulle de Parents** » qui rencontre déjà un vif succès. Encore, les **sorties familles**, le calendrier est prêt, et nous vous invitons d'ailleurs Mercredi 18 mai de 9h30 à 14h pour une balade ressourçante pour voir « Aiguebelette autrement ». L'occasion de mettre en pratique un axe de notre projet social.

Autour de la jeunesse : un nouveau projet jeune est accompagné et nous sommes en réflexion avec la CCLA pour la création d'un local jeune.

Autour de la veille sociale, nous œuvrons avec nos partenaires pour pérenniser le dispositif déplacement accompagné qui est en plein essor. La dynamique ouverte avec ce projet nous ouvre de nouveaux horizons.

Mais aussi la déclinaison au quotidien de notre nouveau projet social...

**Nous avons encore de nombreux projets en devenir, nous remercions nos partenaires et financeurs sans qui rien ne serait possible : La CCLA, les communes, la CAF de Savoie et le département. Merci pour votre soutien et votre accompagnement dans nos projets.**





The background features three large, overlapping, organic shapes. On the left is a green shape with a darker green mottled pattern. On the right is an orange shape with a darker orange mottled pattern. At the bottom right is a yellow shape with a darker yellow mottled pattern. The central area is white.

# Rapport financier

# Introduction

Les dirigeants de l'association sont heureux de vous présenter le bilan financier pour l'exercice 2021, clos le 31 décembre, d'une durée de 12 mois.

Nous vous rappelons que la comptabilité est tenue selon la méthode dite « d'engagements » par la comptable salariée de l'association, que les états financiers annuels sont établis par le cabinet d'expertise comptable BDO, arrêtés par le Conseil d'Administration et audités par la commissaire aux comptes Madame Madrigal (cabinet Eurex) qui nous a transmis son rapport.

Nous allons, dans un premier temps, vous présenter les principaux faits marquants de cet exercice, avant d'évoquer dans un deuxième temps les prévisions que nous avons pu établir pour 2022.

# PRESENTATION DU COMPTE DE RESULTAT 2021

Le compte de résultat synthétise l'ensemble des charges et produits réalisés par l'association au cours de l'année écoulée et permet donc de déterminer s'il y a eu excédent ou déficit.

Dans notre cas, ce sera un excédent de 22 371€, correspondant au surplus des produits (576 991€) par rapport aux charges (554 620€).

C'est donc sur l'approbation et l'affectation de cet excédent de 22 371€ que vous devrez vous prononcer au cours de la présente assemblée.

Ce compte de résultat est divisé en 3 grands blocs :

- les opérations de gestion courante qui constituent le résultat d'exploitation
- les opérations exceptionnelles
- les opérations financières constituées des intérêts des fonds placés

## **PRESENTATION DU COMPTE DE RESULTAT 2021 (suite)**

En l'occurrence, cette année, les éléments exceptionnels et financiers sont peu significatifs et n'ont aucun impact sur notre résultat global.

Nous allons donc concentrer notre présentation sur le résultat d'exploitation (charges et produits courants) dont le montant est de 22 087€, sur un résultat global de 22 371€.

# PRESENTATION DU RESULTAT D'EXPLOITATION

Le résultat d'exploitation s'analyse en la différence entre :

- Les produits d'exploitation qui sont constitués par les prestations, les subventions et les autres produits

Et

- Les charges d'exploitation qui correspondent aux dépenses que l'association doit engager de manière habituelle pour réaliser ses actions

# LES PRODUITS D'EXPLOITATION

Les produits d'exploitation, d'un montant de 570 718€ en 2021 contre 521 305€ en 2020 (soit + 10%), sont constitués par les prestations (qui totalisent les participations des usagers et autres partenaires), les subventions et les autres produits.

Cette augmentation se répartit comme suit:

- Les prestations qui passent de 82 732€ en 2020 à 93 798€ en 2021, soit une augmentation de 13%
- Les subventions, provenant essentiellement de la CCLA, de la CAF, du Département, de la Région et de l'Etat, qui passent de 422 283€ en 2020 à 457 911€ en 2021, soit une augmentation de 9 %

# LES PRODUITS D'EXPLOITATION

Comparatif des produits d'exploitation sur 2 ans

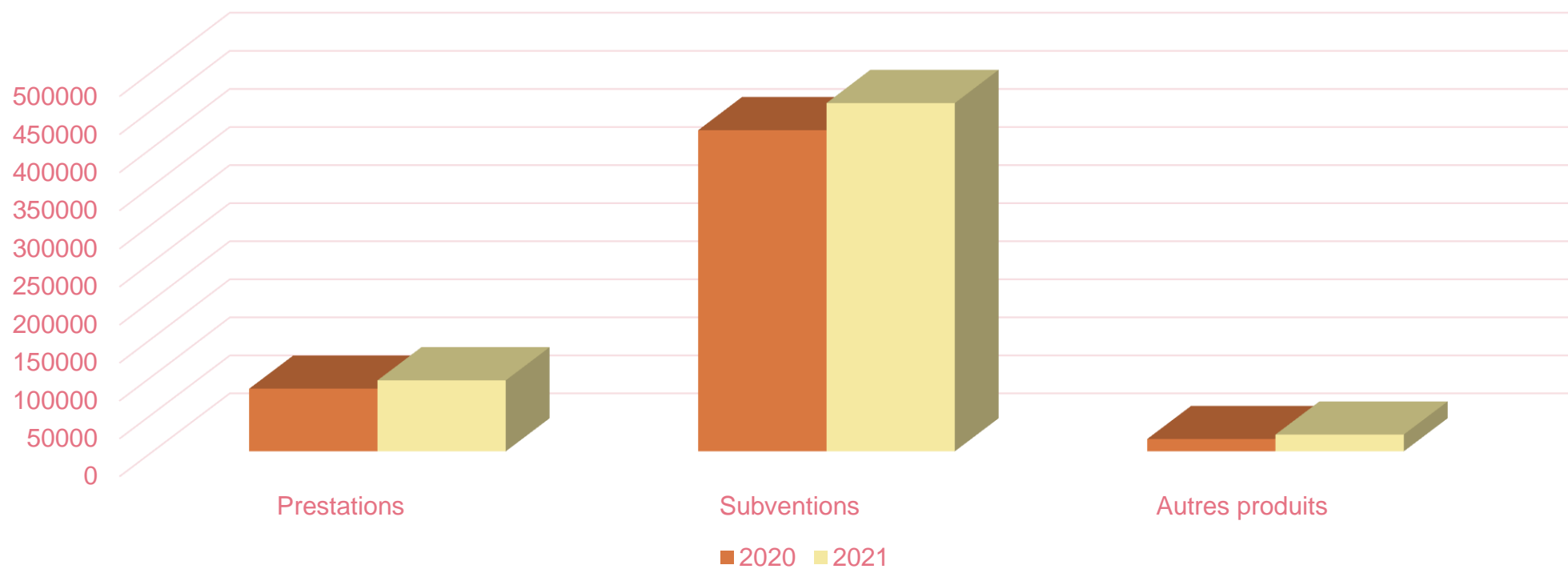

# LES PRESTATIONS

Comparatif des prestations sur 2 ans

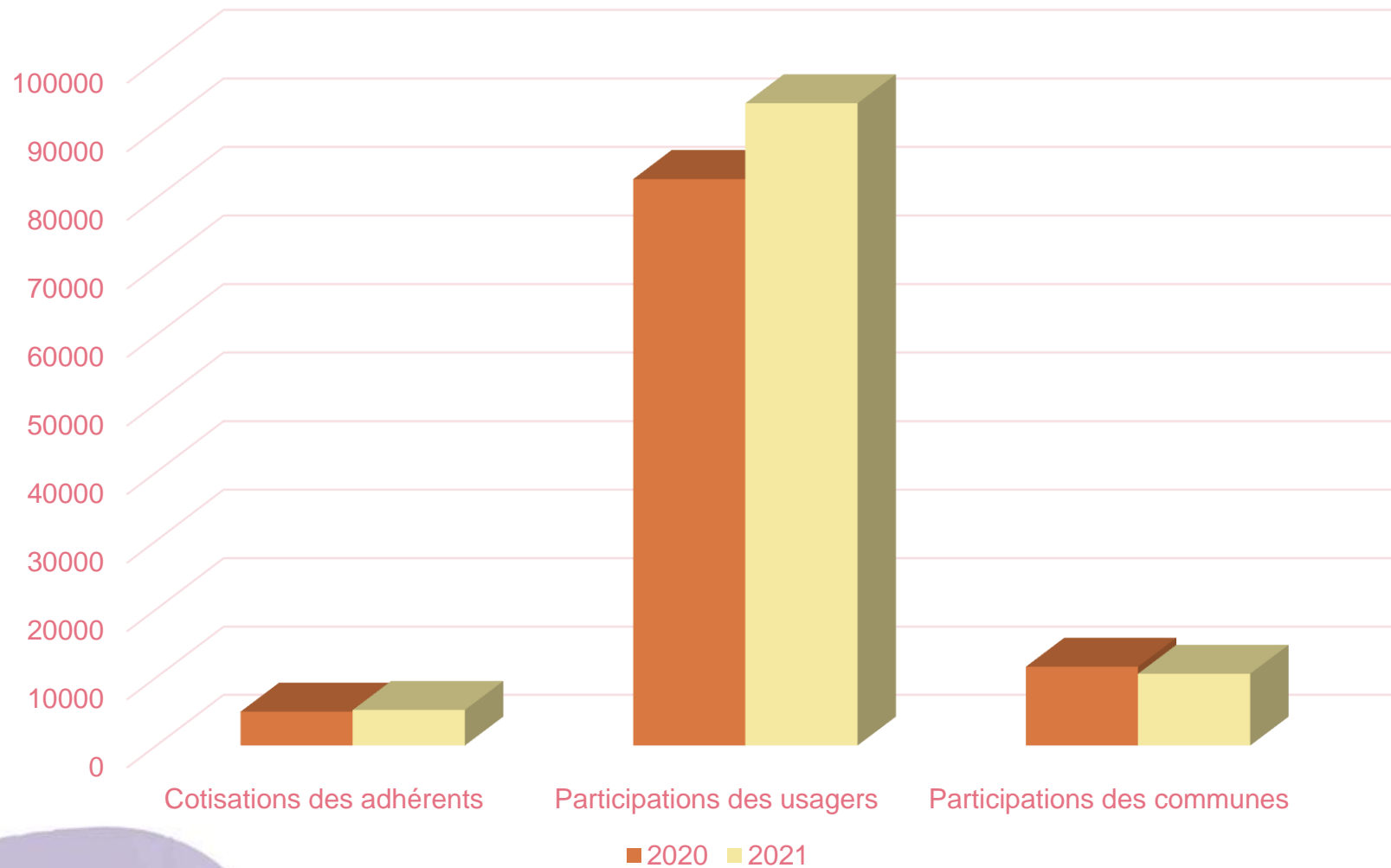



# LES SUBVENTIONS

Comparatif des subventions sur 2 ans

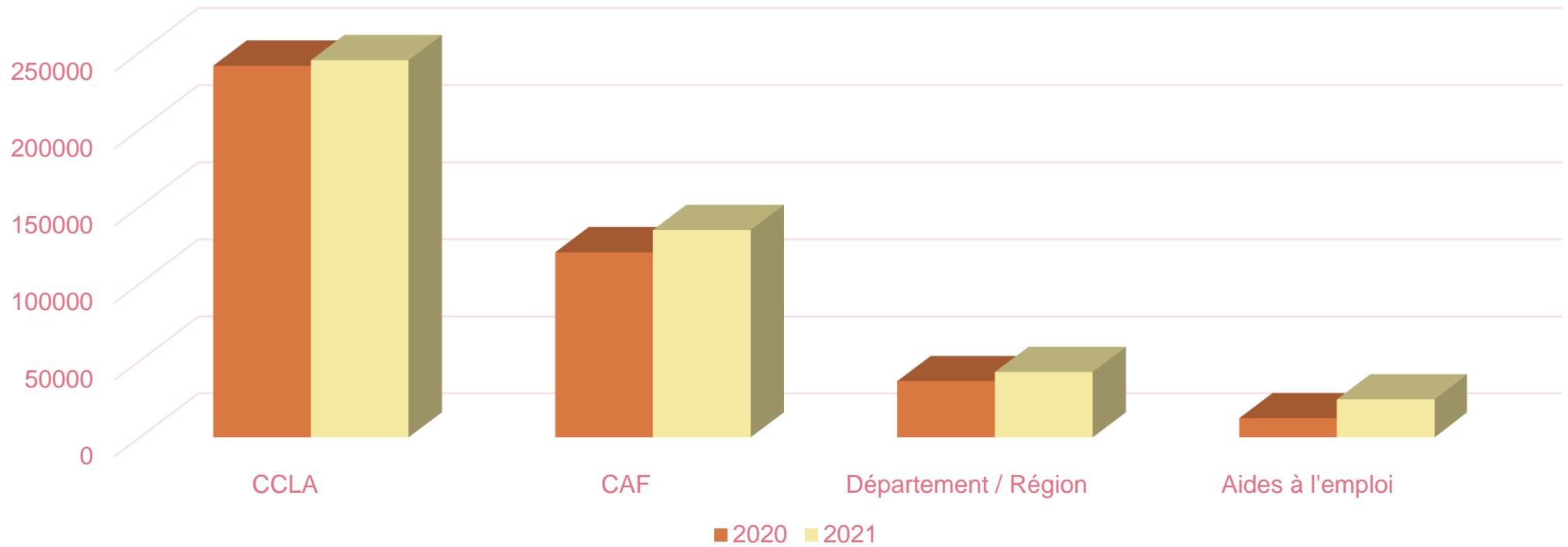

# LES CHARGES D'EXPLOITATION

Les charges d'exploitation 2021 (548 631€) sont en augmentation de 21% par rapport à 2020 (452 666€).

Cette augmentation s'explique par :

- La reprise d'une activité quasi normale sur l'année 2021 (2020 avait connu 2 confinements sévères qui avaient impactés lourdement le bon fonctionnement de la structure dont l'activité avait dû être mise en sommeil durant une partie de l'année).
- L'augmentation de la masse salariale (+ 68 732€), résultant de la combinaison de trois éléments :
  - ❖ l'association ayant fonctionné sans interruption, contrairement à 2020, il n'y a plus eu de chômage partiel où une partie des salaires avaient été subventionnés par l'état
  - ❖ l'équipe a retrouvé une stabilité et était quasiment au complet sur l'année entière (2020 avait connu une carence de plusieurs mois sur le poste de direction)
  - ❖ l'embauche de 6 jeunes en contrats aidés à compter de septembre 2021 et pour une période de 1 an

# LES CHARGES D'EXPLOITATION

Comparatif des charges d'exploitation sur 2 ans

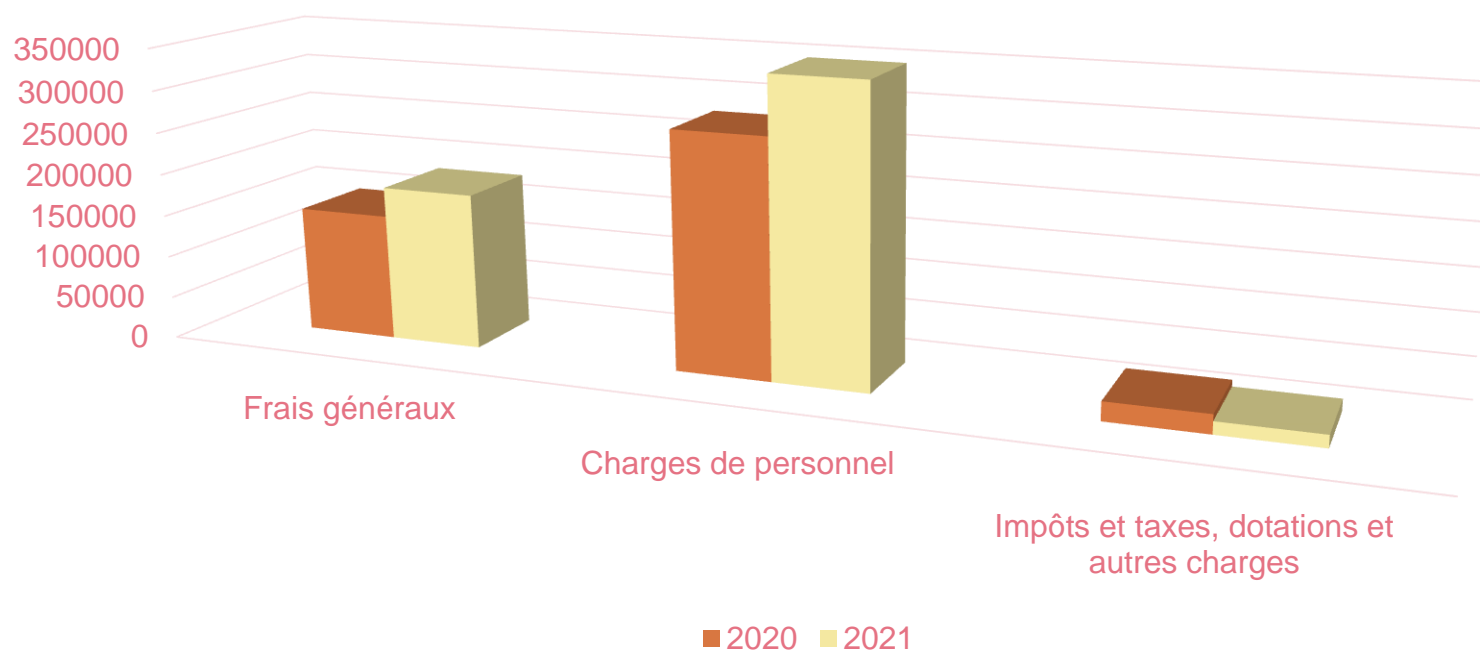



Voilà pour les principaux éléments constitutifs de l'activité 2021.

Pour rappel, en 2018, le Conseil d'Administration avait voté la constitution d'une provision pour risques à hauteur de 3000€ concernant le litige prud'homal avec deux anciens salariés. Ce litige étant toujours en cours, la provision a été maintenue en 2019 et reconduite en 2020 et 2021.

Nous allons maintenant vous présenter brièvement les perspectives de l'année 2022.



## PERSPECTIVES 2022

L'association mène une réflexion sur les projets suivants :

- Pérennisation du service de déplacement accompagné avec l'achat d'un véhicule plus adapté et la création d'un poste permanent de chauffeur accompagnateur social,
- Création d'un local pour les jeunes,
- Développement de l'animation sportive sur le territoire, au vu de la demande croissante émanant des clubs sportifs et des écoles.

Cependant, nous temporisons nos investissements dans l'attente de la décision du tribunal des prud'hommes suite à l'appel fait par la partie adverse du jugement rendu en première instance, décision qui devrait être rendue sur 2022.

## REMERCIEMENTS

**CCLA** : nous actons dans les comptes classe 8 de notre état comptable, les contributions volontaires en nature de la Communauté de Communes qui s'élèvent à 38 548,27€ représentant les loyers, le remboursement du prêt pour la réhabilitation du bâtiment et les dépenses d'eau et d'électricité,

**Bénévoles** : sur l'année 2021, nous avons compté que les 102 bénévoles ont donné à l'association 3713 heures de leur temps, évaluées à la somme de 48 269€ soit 2 équivalents temps plein (contre 1,36 en 2020 et 2.69 en 2019). Ces contributions volontaires ne sont représentées par aucun flux financier mais soulignent l'importance et le niveau de l'implication bénévole au sein de l'association et nous remercions l'ensemble de ces bénévoles,

**Mairies du territoire** : un remerciement particulier pour l'accueil réservé à nos activités dans leurs communes,

**Partenaires** : nous remercions également tous nos partenaires pour leur soutien financier et logistique. Pour rappel, nos financements sont accordés en fonction des contrats qui pérennisent notre partenariat avec les organismes et de nos actions actuelles et futures.

The background features three large, overlapping, organic shapes. On the left is a green shape with a darker green mottled pattern. On the right is an orange shape with a darker orange mottled pattern. At the bottom right is a yellow shape with a darker yellow mottled pattern. The central area is white.

# **Rapport d'activités**

# Sommaire

01

**Accueil**

02

**Veille et action  
sociale**

03

**Famille**

04

**Petite enfance**

05

**Interventions  
sportives**

06

**Enfance**

07

**Jeunesse**

08

**Culture**

09

**Vie associative**



01

# Accueil

# Accueil

“Ce n’est jamais perdre son temps que d’en prendre pour écouter attentivement ceux qui prennent le temps de nous parler »



## L'accueil c'est quoi?

- C'est la certitude d'une oreille attentive toujours à votre écoute, d'un sourire et d'une parole disponible pour répondre au mieux à vos attentes et questions
- C'est le lieu de jonction et communication de l'ensemble des informations entre les différents secteurs du centre socioculturel, les familles, les bénévoles, les partenaires et acteurs du territoire.

## Le fonctionnement

- Des tâches administratives, informatiques, bureautiques et outils de communication
- Participation active dans l'élaboration du projet social, des projets d'animation transversaux, des animations (ZIG ZAG, RECREAJEUX)
- Préparation de l'AG pour les 30 ans du CS AEL
- Rédaction d'une newsletter par mois
- Collaboration avec les différents secteurs et services
- Gestion des adhésions et de toutes les inscriptions.

# Faits marquants

- Pérennisation du poste d'accueil à 31h par semaine
- Evolution et diversification du poste d'accueil avec une implication transversale avec les autres secteurs :
  - ❖ gestion de la préparation de l'AG pour les 30 ans de l'AEL
  - ❖ atelier ZIG ZAG,
  - ❖ développement de la communication (créations d'affiches...).



# Perspectives

- Pérennisation du poste d'accueil à 35h par semaine, prises de rendez-vous individuels hors horaires d'ouverture d'accueil, pour permettre à toutes les familles de passer la porte du CS AEL : les horaires ne doivent pas être un frein au contact
- Implication dans plus de projets transversaux (30 ans du LAEP...).







02

# Veille et action sociale

- Etre sénior et alors...
- Déplacement accompagné
- Point relais CAF

# Etre SENIOR et Alors...

Un secteur en plein essor pour une réponse adaptée aux besoins de la population seniors du territoire...



## En chiffres

- 66 participants aux ateliers
- 6 ateliers
- 1 Forum dédié avec
  - ❖ 30 partenaires
  - ❖ 28 stands
  - ❖ 2 tables rondes
  - ❖ 109 visiteurs



## Le fonctionnement

- 1 programme annuel d'ateliers et d'activités pour lutter contre la perte d'autonomie, faciliter le quotidien des plus de 60 ans, et accompagner l'avancée en âge de façon ludique et bienveillante, en confort et en sécurité....



## Faits marquants

- Un programme avec de larges propositions pour accompagner tout au long de l'année la vie quotidienne, se divertir, rompre l'isolement, enrichir la vie sociale, et rester actif pour vieillir en confiance
- Une co-construction du FORUM « bien vieillir en APS », travail d'une année, réunissant de nombreux partenaires, pour un accueil le 4 octobre à la salle polyvalente de Novalaise, d'un public senior en nombre, curieux et en demande...

## Perspectives 2022

- De nouvelles propositions d'ateliers (ateliers santé / nutrition...)
- Des adaptations pour répondre au mieux aux attentes (stimulation cérébrale)
- Un projet qui émerge avec les séniors : les balades confort.



# Point relais CAF et veille sociale

**Le point relais CAF c'est** une permanence administrative pour rapprocher l'institution CAF de ses allocataires. On y trouve de l'écoute, des informations d'ordre général sur les prestations ainsi qu'un accompagnement dans les démarches sur le site caf.fr. C'est aussi un accueil ajusté aux demandes du public ( adaptation des horaires).

**La veille sociale c'est** une veille permanente concernant les difficultés rencontrées par les familles ( devis et suivi des aides vacances par le conseil départemental), orientation des familles vers les services compétents (MDPH,MLJ,RPE, etc...), relais d'informations diverses ( ADDCAES, CIDFF,etc...)

## En chiffres

- 2 permanences hebdomadaires du Point Relais CAF
- 51 accueils en 2021

## Partenariats renforcés

- Assistante Sociale du CD
- Relais Petite Enfance
- CESF CAF
- MDPH
- CIDFF
- France Service



# Le Déplacement accompagné c'est quoi?

Mise en place d'un nouveau service à la population de « déplacement accompagné » en septembre 2021 en concertation avec la CCLA.

## Fonctionnement

C'est un service à destination de toutes les personnes empêchées dans leur déplacement, de façon temporaire ou permanente.

Nous accompagnons les personnes pour :

- des rendez-vous administratifs
- des rendez-vous médicaux
- des courses
- rendre visite à un proche
- se rendre sur les ateliers de l'AEL



## 32 Bénéficiaires

- 4 personnes de moins de 18 ans
- 9 personnes de 18 à 60 ans
- 19 personnes de plus de 60 ans



## En chiffres

- 3775 km parcourus
- 129 heures sur la route
- 98 heures d'administratif

## 11 refus

- 6 car résidents hors de la CCLA
- 2 pour des trajets quotidiens
- 3 pour pathologies incompatibles





**03**

# **FAMILLE**

- **Secteur famille**
- **Zig Zag**
- **Récréajeux**

# Le secteur famille c'est quoi?

« De l'écoute, des activités, des loisirs, des services, des sorties à la journée, des moments de convivialité »

Résolument à l'écoute des besoins des familles, le secteur se décline en différents axes de travail alliant loisirs, sorties, services, et moments privilégiés de rencontre du public. Le service s'est mobilisé et s'est adapté à la situation sanitaire au fil des mois. Le soutien à la fonction parentale est en permanente évolution et la créativité est de mise.



## Faits marquants

Succès du projet photos : “ ma passion en lumière”. De nombreuses photos fournies par le public pour une fresque murale exposée à l'extérieur du Centre Socioculturel jusqu'à l'automne. Quand 1 projet collectif permet de parler de soi aux autres malgré l'éloignement...



## Perspectives

- Permettre l'expression de chacun par différents moyens: murs de paroles, œuvre collective, interviews, etc...
- De nouvelles actions de parentalité innovantes à venir, pour redynamiser l'offre de soutien à la fonction parentale.

## En chiffres

- 15 activités régulières
- 5 jours par semaine
- 15 intervenants
- 198 inscrits
- 1 sortie famille en été
- 1 pot de rentrée devant chaque école
- 6 baby-sitters



# Les récréajeux c'est quoi?

Un temps pour se détendre, souffler en famille, passer un moment agréable avec ses enfants... Avec pour objectifs :

- Proposer des temps de partage entre enfants, parents et plus globalement en familles
- Favoriser le lien social
- Faciliter l'accès aux loisirs (gratuité, sans inscription)
- Aller à la rencontre des habitants, "là où ils vivent"
- Co-construire cette matinée avec des personnes ressources locales (Club des aînés, comité des fêtes, sou des écoles...) qui animent ce moment.



## Fonctionnement

- Le 3<sup>ème</sup> samedi du mois le matin de 9h30 à 12h00, d'octobre à juin.
- Gratuit/Sans inscription.
- Partenariat avec des acteurs locaux
- L'ensemble des salariés de l'AEL mobilisés sur l'action

**110 personnes présentes d'octobre à décembre**

# ZIG ZAG



Initialement prévue début juin, son report le 3 juillet a permis de la maintenir. Même si l'événement a été préparé en « zigzaguant » entre les protocoles sanitaires en gardant un peu de distance, la journée était simple et spontanée, avec une programmation variée pour tous les âges et surtout pleine de rencontres. Un moment de retrouvailles

Novalaise était en fête samedi 3 juillet avec nos petits oiseaux ZIG ZAG devenus célèbres. Une journée d'animation pour toutes les générations pour se retrouver après une année « à l'arrêt » .

Tout a commencé en début d'année avec une invitation aux habitants et aux associations du territoire : vous avez un talent, venez le partager ou bien vous connaissez quelqu'un qui a un talent, dénoncez le ! Cette invitation originale a permis de récolter les savoirs faire et a donné le ton de cette deuxième édition.

Zig Zag à l'abri, c'est bien aussi ! La journée s'est déroulée un peu « dedans, dehors » avec un rapatriement à la salle Pré St Jean, salle polyvalente et au boulodrome couvert.

**Convivialité, Plaisir, Partage et Diversité sont les mots clés récoltés lors du bilan !**

**70 bénévoles pour préparer et faire vivre cette journée**



**10 bénévoles ont proposé des gourmandises**





04

# Petite Enfance

- Le Lieu d'Accueil Enfants Parents (LAEP)
- Le Relais Petite Enfance (RPE)
- La Coordination Petite Enfance



# Le LAEP, c'est quoi ?

- C'est un « Lieu d'Accueil Enfants Parents » : un moment de jeux et d'éveil pour l'enfant entre 0 et 6 ans avec un adulte référent qui reste présent.
- Gratuit, anonyme et sans inscription
- Une récré pour tous où on joue et on discute
- C'est un des outils de la CAF pour soutenir les parents et les futurs parents

## Une page d'histoire

Cet espace de rencontre pour les familles a été créé au moment de la création de l'AEL il y a déjà 30 ans ! D'abord à Novalaise, puis Marcieux, St Alban de Montbel, Aiguebelette le lac, un peu partout autour du lac, toujours au plus près des habitants, des parents et des tout-petits. Des générations d'enfants et leurs parents sont venus d'abord timidement puis fidèlement.



**« la Ronde des lutins » est là depuis 30 ans avec ses valeurs : la convivialité, le partage, l'écoute, la solidarité et l'amitié »**

C'est surtout pour l'adulte un lieu d'échange où on est accueilli avec simplicité, sans jugement et pour les enfants des moments de jeux et de partage?

# Le fonctionnement

- 3 fois par semaine : à Marcieux le mardi, à Aiguebelette le lac le jeudi et à Novalaise le vendredi,
- Entre 9 et 11h, en période scolaire
- Un accueil simple, discret sans jugement ni questions intrusives fait toujours par 2 accueillantes, bénévoles et salariée, qui sont formées à la posture d'écoute et bénéficient d'une analyse de la pratique
- On vient quand on veut, on part quand on veut
- Ce n'est pas un lieu d'animation; les jeux sont des supports de relation entre l'enfant et son parent ou l'adulte qui l'accompagne



## Quelques chiffres

- 98 séances en 2021
- 196 heures d'accueil du public et 32 heures de déplacement
- 80 familles avec 128 enfants en cumulant les 3 temps d'accueil du LAEP
- 457 heures de bénévolat avec une équipe de 7 personnes (2 salariées, 4 bénévoles) la vice présidente du secteur petite enfance et la coordinatrice petite enfance

## Faits marquants

- Le LAEP est resté ouvert toute l'année 2021 malgré une instabilité liée au covid. On constate une diminution de la fréquentation liée à la situation sanitaire avec tout de même la venue de nouvelles familles tout au long de l'année. Certaines n'osent plus venir et d'autres disent leur besoin de liens après les confinements.
- L'équipe d'accueillantes est la même depuis plusieurs années ce qui apporte une stabilité dans les accueils. Pour la plupart, elles ont été accueillies avec leur enfant puis sont devenues accueillantes. Elles offrent aujourd'hui ce qu'elles ont aimé recevoir.
- Depuis 2 ans, les accueillantes partagent des temps de formation sur la posture d'écoute avec d'autres LAEP.
- La nouvelle communication renforce son identité et son repérage par les familles.

## Perspectives

- La mise en place du Relais Petite Enfance en septembre 2021 permet de donner une information globale aux familles sur les modes d'accueil et sur le LAEP. Il fera partie d'un annuaire de la Petite enfance qui est en cours de rédaction
- « La ronde des lutins » fête ses 30 ans cette année. Le centre social propose aux habitants et aux partenaires professionnels du territoire (multi accueil, assistantes maternelles, EHPAD) de co-construire une fête de la petite enfance : **Novalaise sera en fête le samedi 21 mai 2022**





# Relais Petite Enfance

Le Relais Assistantes Maternelles devient Relais Petite Enfance en septembre 2021 ».  
Il simplifie les démarches de recherche d'un mode d'accueil et permet de mettre en synergie toutes les ressources du territoire du lac d'Aiguebelette »

Il crée une dynamique de réseau entre les modes d'accueil collectifs et individuels et propose également des projets culturels partagés entre les professionnels de la petite enfance du territoire.

## Information et accompagnement des familles

Le RPE est un service de proximité pour les familles qui recherchent une solution d'accueil.

- Il informe sur l'ensemble de l'offre d'accueil existante sur le territoire du lac d'Aiguebelette, collectif au multi accueil du lac d'Aiguebelette, chez une assistante maternelle, à son domicile ou en Maison d'Assistantes Maternelles et des pistes de garde à domicile
- Il oriente les familles vers le LAEP (Lieu d'Accueil Enfants Parents), les actions de parentalité du REAAP (Réseau d'écoute, d'appui et d'accompagnement des familles), et si besoin la CAF, la PMI et les travailleurs sociaux
- Il donne un 1<sup>er</sup> niveau d'information et oriente vers les instances et organisations spécialisées (DREETS, Pajemploi, Pôle Emploi ...)

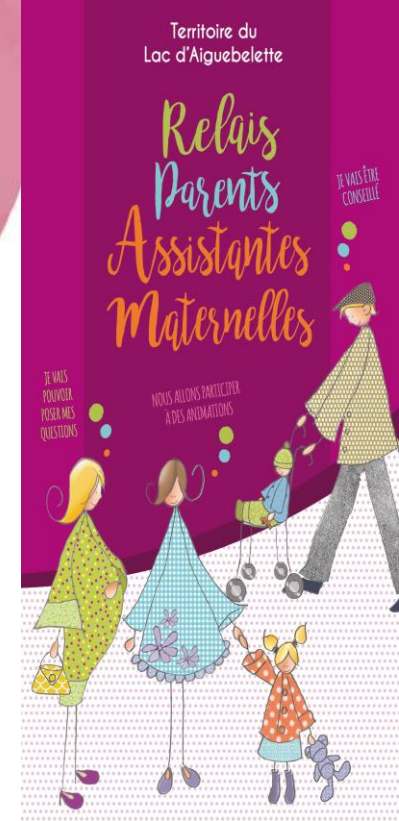

## Information et accompagnement des professionnels

- Il favorise la mise en relation entre les parents et les assistantes maternelles et accompagne les particuliers employeurs dans l'appropriation de leurs droits et obligations.
- Il organise un espace de rencontre entre professionnelles assistantes maternelles, gardes à domicile et un appui dans l'exercice de leur fonction : partage d'expérience, évolution de leurs pratiques. Le RPE respecte le principe de neutralité entre les différents professionnels.
- Il participe à l'information des candidats potentiels à l'agrément d'assistant maternel.



**Fait marquant : Ouverture d'une 2<sup>ème</sup> Maison d'Assistants Maternelles à Nov**

## En chiffres

- 85 familles reçues avec pour motif principal la recherche d'une place d'accueil et le soutien administratif autour du contrat de travail
- 42 assistantes maternelles agréées et 154 places d'accueil
- 67 ateliers d'éveil avec 19 assistantes maternelles différentes et 98 enfants différents
- En moyenne 6 professionnelles avec 8 enfants / séance





## Le fonctionnement

- **Des permanences administratives :** lundi après-midi, mercredi matin, vendredi matin
- **Des ateliers d'éveil :** pour les assistantes maternelles et les gardes à domicile de 9 à 11h le lundi à Aiguebelette le lac et de 9 à 12h le jeudi à Novalaise. Ils ont pu se maintenir toute l'année avec un protocole renforcé. Ils sont enrichis de projets chaque année avec la participation à la « Semaine de la Petite Enfance », « l'Opération Premières Pages », l'édition « En avant pays le livre », des spectacles. En partenariat avec la PMI, le réseau des RPE, le multi-accueil, la bibliothèque, l'EHPAD, le SMAPS ...
- **Des actions pour « faire ensemble » et valoriser les professionnelles :**
  - ❖ Les « Récréatives » le samedi matin de 9 à 12h, 1 fois /mois : atelier créatif à partir du savoir-faire d'une personne du groupe pour faire ensemble, se connaître, créer la notion de groupe pour les soutenir dans leur activité souvent isolée.
  - ❖ La participation de 9 assistantes maternelles à la 2<sup>ème</sup> édition Zig Zag. Proposition d'un atelier du toucher avec les pieds, peinture, lecture et kamishibai, fabrication de crêpes par l'association de la Maison d'Assistants Maternelles.
- **Du soutien dans leur parcours de formation continue :** «Troubles du langage » avec 7 personnes. Les assistantes maternelles font des formations à distance ce qui est une nouvelle proposition liée à la crise sanitaire.



## Perspectives

- Projet d'animation « **Bulles de parents** » : samedi matin de 9h30 à 11h30, groupe de parole pour les familles en présence de l'enfant de 0/6 ans, animé par deux professionnels autour d'un thème lié à la parentalité.
- Projet de réalisation d'un film pour travailler sur l'attractivité du métier. Les départs à la retraite ne sont pas compensés par un volume équivalent de nouveaux entrants dans la profession. On constate un déficit de l'image de l'accueil individuel, perçu comme un choix par défaut.
- Projet de fête petite enfance en 2022 à l'occasion des 30 ans du LAEP, un espace d'expression pour valoriser les professionnelles .
- Projet d'un site de partage de ressources pédagogiques entre les professionnelles, enrichi suite à leurs formations.
- Projet d'un annuaire des services Petite Enfance et adresses utiles pour les familles 0/6 ans
- Modification de la convention collective du particulier employeur en janvier 2022, une information sera à apporter aux professionnels et aux familles
- Mutualiser avec les Relais PE de l'AVPS pour faire des propositions de formation de proximité



# La coordination Petite Enfance, c'est quoi ?

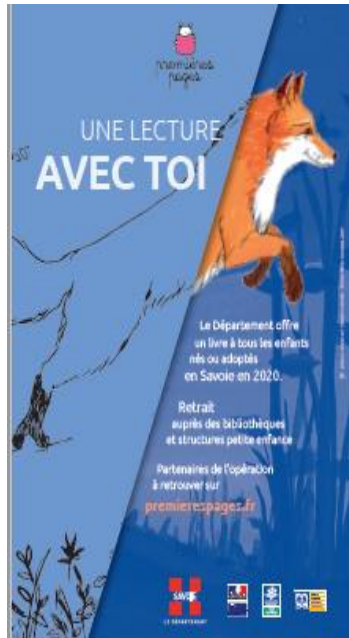

- Mettre en lien les différents acteurs Petite Enfance du territoire
- Faciliter le repérage des services pour les familles avec une information centralisée
- Faciliter les passages des enfants entre les structures
- Faire le lien avec la politique et les enjeux du territoire
- Etre à l'écoute pour récolter les besoins des équipes et des habitants et faire ensemble

## Le fonctionnement

- Coordination de l'équipe du Lieu d'Accueil Enfants Parents : organisation quotidienne, matériel, réunion, mise en place de l'analyse de la pratique, formation à l'écoute mutualisée avec d'autres LAEP
- Travail en réseau : Collectif des LAEP de Savoie, Réseau des Relais Petite Enfance de Savoie et lien avec les coordinations Petite Enfance des territoires de Val Guiers et Yenne
- Etre en veille sur l'inclusion d'enfants à besoins spécifiques en milieu ordinaire avec participation au Réseau Respect 73
- Coordination de l'Édition Opération Premières Pages avec la bibliothèque de Novalaise pour le LAEP, le RPE et le multi accueil
- Coordination d'événement annuel avec la Coordination Enfance Jeunesse Culture





## Rétrospective

### ● Une année riche en animation et en création avec les enfants du RAM

Les ateliers du RAM ont été mis à l'arrêt uniquement sur les périodes de confinement en 2020 et 2021. Ils sont pu se maintenir avec un protocole strict et de nouvelles habitudes d'hygiène : lavage des mains, distance entre

les personnes, nombre de participant limité, ventilation, utilisation des espaces extérieurs, nettoyage des jouets et leur mise au repos pour éviter trop de produits pour les enfants. Même si ces nouvelles règles sont difficiles parfois dans l'accueil des tout-petits, les assistantes maternelles ont été très présentes aux ateliers collectifs. Tout le monde trouve la situation sanitaire longue et parle de lassitude, de fatigue. Les temps de regroupement rythment la semaine des professionnelles et leur redonnent de l'énergie en particulier pour les moments où elles sont plus isolées dans leur activité professionnelle à leur domicile. Ces temps collectifs et d'éveil permettent aussi aux enfants de se retrouver, d'avoir de nouveaux partenaires de jeux et d'apprendre des règles de groupe.



# Faits marquants

- Travail de diagnostic de territoire sur les modes de garde, collectif et individuel pour le renouvellement d'agrément CAF du RAM
- Accompagnement de projet habitant avec la création d'une Maison d'Assistantes Maternelles à Novalaise
- Rédaction et diffusion du bulletin « Le petit canard des 0/6 ans »
- Mise en place d'ateliers pour le RPE avec la compagnie Oléïa suite à un appel à projet avec le SMAPS et coordination avec les territoires de Val Guiers et Yenne
- Passage du RAM en « Relais Petite Enfance » et travail d'élaboration avec le multi accueil du lac d'Aigubelette
- Ateliers d'éveil partagés entre le Relais et le multi-accueil puis proposition d'animation « à distance » pour éviter le brassage des groupes en période Covid
- Coordonner l'édition « En avant pays le livre » au sein du centre social
- Faire des propositions de semaine d'animation pour la Semaine de la Petite Enfance, semaine du goût
- Réalisation d'un livret sur la motricité libre avec Anne Pall, psychomotricienne qui fait suite à des ateliers avec le RAM et le multi accueil en 2019 et 2020



## En chiffres

- 2 invitations en commission « sociale » pour les projets de MAM et en réunion de conseil municipal pour donner de l'information sur l'agrément et les projets de MAM
- 2 bulletins du « Petit canard des 0/6ans »
- 12 heures de formation sur les « Compétences psychosociales » pour 10 professionnels et bénévoles « Petite Enfance »
- 8h de formation au logiciel Gère Ton Relais,
- Des formations en lien avec l'accueil du public « famille et parentalité »









05

# Interventions sportives

- Dans les écoles
- Dans les clubs sportifs
- A l'AEL

# Le sport au sein des clubs c'est quoi?

L'animateur sportif est mis à disposition de clubs locaux tels que l'aviron, le football, le basket et la gymnastique afin de mener ou de co-animer les séances d'entraînement.



## Le fonctionnement

- Un premier contact est établi en début d'année scolaire afin d'évaluer les besoins des clubs sportifs partenaires et les possibilités d'interventions de l'animateur sportif selon les créneaux demandés. Viennent ensuite les interventions tout au long de l'année.
- Concernant le club de football, l'animateur sportif co-anime les entraînements avec les éducateurs référents. Aussi, il conçoit et anime en autonomie des séances d'entraînement loisirs de gymnastique pour des enfants de 6 à 10 ans. Pour l'aviron, l'essentiel des interventions est orienté autour de la préparation physique au sol, apportant ainsi un complément aux exercices en bateau proposés par les entraîneurs.



# Le sport au sein des écoles

Le rôle de l'animateur sportif au sein des écoles consiste en la conception et l'animation de séances d'Education Physique et Sportive selon une programmation d'activités physiques, sportives et artistiques établie en amont, en lien avec les programmes de l'Education Nationale .

## Le fonctionnement

- Un calendrier annuel d'interventions est tout d'abord établi en fin d'année scolaire pour celle à venir. Celui-ci regroupe les souhaits des différentes écoles locales en fonction des périodes et des APSA. Quinze classes issues de six écoles ont ainsi pu en profiter.
- Chaque projet d'intervention est validé par l'inspection académique à réception d'un dossier réalisé par le professeur des écoles et portant sur la nature de l'intervention et ses objectifs.
- Tout au long de l'année scolaire, l'animateur sportif encadre en présence du professeur des écoles les séances d'EPS adaptées à l'âge des enfants et aux programmes nationaux. Les élèves des différentes écoles ont ainsi pu vivre des cycles de course de durée, de parcours de motricité, d'ultimate, de vélo ou encore de danse contemporaine.



# Le sport au sein des accueils de loisirs

L'animateur sportif est missionné au sein des accueils de loisirs afin de proposer des stages sportifs à la semaine mais aussi des activités sportives plus ponctuelles à la demi-journée.

## Le fonctionnement

- L'animateur sportif et les responsables enfance et/ou jeunesse se mettent en accord sur les propositions d'activités sportives possibles durant les vacances au sein des accueils de loisirs. Celles-ci peuvent prendre la forme de demi journées purement ludiques mais également de stage à la semaine avec une visée orientée davantage sur la découverte et le perfectionnement d'une pratique sportive.
- Il conçoit ensuite l'ensemble des séances qu'il anime seul ou conjointement avec les animateurs de l'accueil de loisirs.
- Les enfants ont pu vivre des activités telles que parcours de motricité, saut en gymnastique, jeux sportifs divers... et des stages à la semaine ayant pour thème le vélo, la trottinette ou encore le badminton.



# Les activités régulières de l'AEL c'est quoi?

L'animateur sportif propose deux activités régulières à caractère sportif tout au long de l'année : les ateliers motricité et jeux sportifs divers chaque mercredi pour les 3-4 ans, et le badminton chaque samedi pour les 11-17 ans.

## Le fonctionnement

- Les inscriptions pour ces activités régulières se font principalement en début d'année scolaire. Les parents souhaitant inscrire leur(s) enfant(s) se rendent ainsi à l'AEL pour effectuer les démarches.
- Chaque semaine, des séances adaptées à l'âge et à l'activité sont tenues par l'animateur sportif. Concernant les ateliers motricité, elles peuvent être organisées autour de la motricité globale au travers de parcours, mais aussi autour de thèmes plus précis tels le savoir sauter, savoir lancer, coopérer,... Lors de l'atelier badminton, l'animateur sportif propose autant des situations d'apprentissage pour permettre une progression dans l'activité, que des situations plus récréatives grâce à des séances de matchs et de mini-championnats.







06



**Enfance**

# L'accueil de loisirs c'est quoi?



- Les mercredis de 7h30 à 18h30 : inscription à la journée ou ½ journée, avec ou sans repas. Nouveauté de la rentrée 2022 : possibilité de ne pas prendre le repas, une petite dizaine de familles fonctionnent ainsi. Par contre, aucune famille ne récupère son enfant sur le temps du repas en l'inscrivant matin et après-midi.
- Toutes les vacances scolaires (sauf 2 semaines en août et 1 semaine à Noël) de 7h30 à 18h30 : inscriptions à la journée.



## En chiffres

### Les vacances

- Petites vacances : 129 enfants différents - 27 enfants / jour en moy.
- Été : 176 enfants différents - 37 enfants / jour en moy.

### Les mercredis

- 37 enfants / jour en moy.
- 114 enfants différents





# L'équipe d'animation

- Clément Dubois quitte l'AEL en février, Cécile Roets le remplace partiellement lors des vacances de février en co-direction avec Valentin Poncet, coordinateur enfance-jeunesse-culture puis Cécile le remplace à temps plein à partir de fin mars.
- Florence, animatrice sportive, a renforcé l'équipe lors des vacances de février et celles d'avril, lorsque l'on ne pouvait accueillir que les enfants des personnels prioritaires. Lors des vacances d'été, Florence a organisé et animé les 2 camps Enfance et a proposé un stage vélo. Mickaël, remplaçant de Florence pour un an, est venu compléter l'équipe d'animation de l'été et a proposé un stage trottinette en parallèle au stage roller.
- Rentrée scolaire 2021 : nouvelle équipe avec des animateurs embauchés sur l'année. Nouveauté : 2 animatrices à temps plein en contrats aidés mutualisés avec les mairies d'Ayn et de Dullin, 1 animatrice 20h/semaine en contrat aidé, 1 stagiaire CP JEPS AAVQ (Animateur d'Activités Vie Quotidienne), 1 stagiaire BPJEPS APT (Activités Pour Tous).

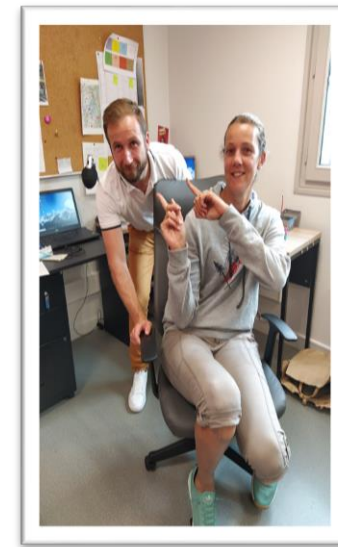

# Faits marquants

- Janvier 2021 : journée spéciale autour de la disparition de la galette des rois avec des animateurs de Chambéry / créations de cartes de vœux à l'attention des résidents de l'Ehpad de Novalaise
- Vacances de printemps : ouverture alsh uniquement pour les enfants des personnes « indispensables à la gestion de la crise sanitaire » : effectifs très réduits, adaptation du programme des vacances.
- Sorties et intervenants de l'été : cerfs-volants, stage vélo, grottes de Saint-Christophe, Rivière'Alp, animation nature avec Sébastien Durlin, plage du lac d'Aigueblette, initiations trottinette et roller, parc des Epouvantails.
- Création du groupe des Galopins (CM1/CM2) afin de mobiliser les enfants de cette tranche d'âges sur les activités du centre de loisirs. Encadré par Mickaël, direction La Féclaz pour une course d'orientation, Chambéry pour un « troc patates », les gorges du Fier et le château de Montrottier.
- Vacances d'automne :
  - ❖ semaine « En Avant Pays le Livre » en collaboration avec le SMAPS, organisateur de l'évènement.
  - ❖ stage cirque avec la Cie Solfasirq sous leur chapiteau, une belle réussite
- Vacances de Noël encore sous le signe du Covid : peu d'enfants mais ambiance assurée !







# Stage de cirque et spectacles

## Avec la compagnie Solfasirc

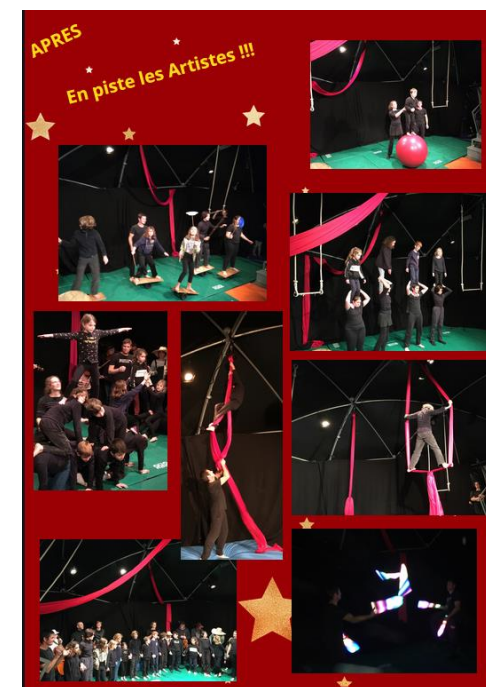
- **17 enfants** de 8 à 15 ans ont participé au stage de cirque du 2 au 5 novembre sous le chapiteau de la compagnie à Dullin
- **100 personnes** au spectacle présenté par les enfants du stage
- **320 spectateurs** sur 3 représentations pour le Déconcert







07

# Jeunesse

- L'Accueil de loisirs
- Les projets jeunes
- Les interventions aux collèges
- La mission locale jeunes
- Les RDV d'Accompagnement individualisé

# L'Accueil de loisirs c'est quoi?

- Des activités sont proposées aux jeunes durant leurs temps de loisirs. Des temps d'échange et de partage sont programmés, qu'ils soient sportifs, artistiques, manuels ou culinaires !
- Des séjours ou nuitées sont organisés selon les périodes de vacances.
- Les jeunes peuvent venir échanger avec l'animateur et ensemble réfléchir aux actions et activités qu'ils souhaitent mettre en place sur leur temps de vacances.
- Rires, partages, échanges, mixité, détente, bonne humeur et cohésion de groupe sont les objectifs de ces différents temps.



## Le fonctionnement

- Activités « à la carte » pour les jeunes de 11 à 17 ans qui se déroulent en journée ou en soirée avec des temps plus libres durant la journée. Ces temps libres permettent des échanges entre jeunes et aussi avec l'animateur. Les jeunes peuvent initier des activités « plus libres ».
- Les séjours se déroulent au maximum sur 4 jours et 3 nuits. Les jeunes sont davantage impliqués dans la participation des temps de vie quotidienne pour le bon déroulement du séjour. Certains séjours sont construits avec d'autres structures jeunesse.
- Des journées dites « passerelles » permettent aux plus grands du secteur enfance de venir découvrir le fonctionnement du secteur jeunesse.



## Faits marquants

- Accueil de 2 stagiaires à l'AEL en bac pro Services aux personnes et aux territoires
- Participation de plusieurs associations locales aux programmes de l'accueil de loisirs jeunes.
- Une participation du secteur jeunes au projet « respiration » du département de la Savoie qui a permis l'accès à des activités ou séjours à des tarifs attractifs durant la période estivale à plusieurs jeunes.
- Un stage cirque « passerelles » a eu lieu sur la commune de Dullin avec la compagnie Solfasirc. Les jeunes ont présenté un spectacle à l'issue du stage qui a ravi petits et grands.
- Programme du confiné à destination des jeunes au printemps 2021.

## Perspectives

- Développer les animations en partenariat avec la sauvegarde de l'enfance
- Etoffer le partenariat avec les associations du territoire
- Développer les actions avec les acteurs jeunesse de l'avant pays savoyard

## En chiffres

- **73 jeunes différents** ont été inscrits dont 44 garçons et 29 filles.
- **64 familles** ont bénéficié du centre de loisirs.
- **32 jeunes** sont partis en séjours ou ont réalisé un stage.
- **3658 heures** de présences ont été réalisées en 2021.
- **80 heures** de bénévolat ont été effectuées pour le centre de loisirs.

# Les projets jeunes c'est quoi?

- Les jeunes ont la possibilité de venir réaliser un projet qui leur tient à cœur. Les jeunes sont accompagnés dans la démarche par l'animateur pour arriver à l'élaboration de celui-ci.
- Une démarche de projet (petit ou plus grand) nécessite de l'investissement et de la motivation de la part des jeunes.



## Le Fonctionnement

- Des rendez-vous sont fixés avec les jeunes, au collège ou au centre socioculturel AEL pour réaliser les projets des jeunes.
- L'animateur accompagne les jeunes pour réaliser leur projet :
  - ❖ Organisation du séjour ( réservation du lieu du séjour, préparation du matériel, des activités )
  - ❖ Actions d'auto-financement (tombola, buvettes, ...) pour financer le projet
- Plusieurs temps d'échange, de partage, de goûter ont lieu afin de consolider la cohésion au sein du groupe.





## Séjour Ardèche 2021

- **8 jeunes** entre 12 et 15 ans, accompagnés par 2 animateurs, ont organisé un séjour en Ardèche du nord, au camping d'Eyrieux. Le programme et l'organisation ont été décidés dans leur intégralité par les jeunes et les animateurs lors des 8 temps de préparation à l'AEL pour une durée de 16 heures.
- Les jeunes et leurs parents se sont investis sur de nombreuses actions:
  - ❖ Création d'une tombola en partenariat avec des commerçants du territoire,
  - ❖ Les jeunes se sont investis à l'Assemblée Générale de l'AEL : ils ont tenu des stands de jeux, pris des photos souvenirs pour les participants, aidé dans la manutention pour l'organisation de l'événement,
  - ❖ Participation à l'animation Zig-Zag. Les jeunes ont tenu un stand de boissons et gourmandises afin de financer leur séjour,
  - ❖ Buvette organisée par les jeunes lors de l'animation du bus de l'été le 20 et 21 juillet et lors du spectacle culturel Jeanne Bleuse.

## Perspectives

- Accompagner un nouveau projet jeune pour été 2022
- Permettre aux jeunes de fréquenter davantage le centre social et les inclure dans diverses actions qu'il promeut.



# Les interventions collèges c'est quoi?

Ce sont des temps:

- D'animation de jeux de société et sportifs proposés aux jeunes.
- D'échanges avec les jeunes pour créer du lien, discuter des actions et des valeurs du centre socioculturel.
- Pour impliquer les jeunes dans la construction de leur vacances, échanger sur ce qu'ils souhaitent.
- De prévention autour des conduites addictives et sur la santé.
- De participation de l'AEL au comité d'éducation à la santé et à la citoyenneté (CESC)
- De lien et d'échange entre les différents acteurs pédagogiques de l'établissement (professeurs, vie scolaire, direction)



**Foyer du collège de l'épine ouvert**  
de 12h00 à 13h25  
Les Mardis et Jeudis  
Inscription auprès de la vie scolaire

D'autres idées partage-les! Jouer Lire Faire des rencontres Discuter Te ressourcer Programmer tes vacances Être guidé dans tes projets

Présence de Jean-Baptiste, animateur jeunesse du Centre socioculturel AEL.

**Intervention de Jean-Baptiste**  
animateur au Centre Socioculturel AEL de Novalaise  
les Vendredis de 12h00 à 13h30.

Viens:

D'autres idées partage-les! Jouer Lire Faire des rencontres Discuter Te ressourcer Programmer tes vacances Être guidé dans tes projets

Inscription auprès de la vie scolaire.  
Les règles du collège s'appliquent.

## Le fonctionnement

- Deux interventions par semaine au collège de l'Épine de Novalaise les mardis et jeudis de 11h30 à 13h30 et une intervention au collège Saint-Bruno à Entre-deux-Guiers les vendredis de 11h30 à 13h30.
- Dans les deux collèges l'animateur prend son repas avec les jeunes ou les membres du personnel pédagogique pour favoriser le lien et les échanges.

## Faits marquants

- Rénovation d'un petit jardin sur les principes de permaculture avec la participation des éco-délégués de 6<sup>ème</sup> et 5<sup>ème</sup> au sein du collège de l'Épine.
- Réalisation d'un tournoi de ping-pong réunissant 40 jeunes.
- Actions de prévention sur les addictions au sein du collège de Saint-Bruno avec Addiction France auprès des jeunes et du personnel pédagogique.

## Perspectives

- Poursuite du travail autour du jardin au collège de l'Épine.
- Actions et propositions autour du sport.
- Actions de prévention au sein des deux collèges afin de permettre aux jeunes de développer leurs compétences psychosociales.
- Favoriser les jeunes dans l'implication du Conseil Départemental des Jeunes (CDJ).
- Poursuivre le travail en lien avec les structures jeunesse du PAJ et de VAL GUIERS sur les temps des pauses méridiennes.

## En chiffres

- **197 jeunes** différents ont fréquenté le foyer au collège Saint-Bruno avec plus de 200 passages.
- **66 jeunes** différents ont fréquenté le foyer au collège de l'Épine avec plus de 500 passages.

# Permanence de la Mission Locale Jeunes c'est quoi?

- Une personne référente peut accompagner les jeunes de 16 à 25 ans dans leurs démarches d'insertion
- Permanences les mardis de 14h00 à 17h00.
- Un diagnostic est réalisé avec le jeune.



## Faits marquants

- L'Action « Allez vers » autour du lac d'Aiguebelette avec les partenaires (plages privées et publiques). Ce partenariat a permis de rencontrer les jeunes locaux et de repérer les jeunes dits Invisibles.
- Le salon « jobs d'été » prévu à Saint Alban de Montbel s'est modifié en raison des conditions sanitaires pour être réalisé en distanciel. De nombreux Entrepreneurs présents sur la CCLA ont proposé des opportunités d'emploi avec des secteurs assez variés (loisirs, restauration, hôtellerie, Aide à la personne, Alimentaire, Services).

## En chiffres

- 128 jeunes sont suivis sur cette permanence,
- 41 en accompagnement renforcé.
- 17 nouveaux jeunes inscrits.
- 45 jeunes sont entrés dans le PACEA, ils rentrent donc dans un dispositif de Droit commun.
- 6 ont intégré la Garantie Jeunes.
- 16 ont pu intégrer un centre de formation
- 25 ont trouvé un emploi.
- 14 jeunes invisibles repérés grâce à l'action « Allez vers »

## Perspectives 2022

- Premier Job en AVPS le samedi 19 mars 2022 à Pont de Beauvoisin.
- Projet itinérance (AVPS) sur les communes les plus reculées ne permettant pas aux jeunes de 16 à 25 ans de réaliser leur démarche d'insertion.

# Les Rendez-vous d'accompagnement individualisé 15-25 ans

6 jeunes et 4 adultes  
accompagnés en 2021

- Un accompagnement des publics en recherche d'emploi ou de formation
- Un Coaching de communication individualisé
- Une préparation aux entretiens assurée par un bénévole compétent et en lien avec la mission locale
- Soutien et aide technique pour réaliser un oral ou rédiger un CV
- Des rendez-vous fixés au CSAEL

## Perspectives 2022

Création du Point Emploi de Proximité (PEP). Le PEP va permettre les services suivants:

- 1/ Construction des projets professionnels
- 2/ Accès à un emploi ou une formation
- 3/ Montage et suivi des dossiers administratifs et notamment ceux en lien avec la MDPH.

Les rencontres s'effectueront au CSAEL le lundi et le mercredi matin entre 9h et 12h00.  
Prise de rendez-vous au 04-79-28-57-39 ou en passant à l'accueil du CSAEL.

Intervenants accompagnateurs:

- Un chef d'entreprise devenu conseiller d'insertion notamment pour les personnes confrontées à un handicap.
- Un enseignant en management devenu conseiller en accompagnement pour l'emploi (détermination des projets professionnels et communication pour accéder à un emploi).

Un service « emploi » complémentaire, gratuit et de proximité pour les habitants de la CCLA.



### QUELS SERVICES SONT PROPOSÉS ?

- Construction des projets professionnels :
  - Première orientation.
  - Réorientation.
  - Reprise d'activité après interruption.
- Accès à un emploi ou une formation :
  - Stratégie de communication.
  - CV et Lettre de motivation.
  - Préparation des entretiens de recrutement et des oraux de concours.
- Montage et suivi des dossiers administratifs, notamment ceux concernant la MDPH (Maison départementale pour les personnes handicapées).

### COMMENT SE RENCONTRER ?

Lieu : Centre socioculturel AEL (457, route du lac, 73470-Novalaise)

Jour et horaires : le lundi et le mercredi matin : 9-12H

Prise de RDV : par téléphone 04 79 28 57 39 ou à l'accueil.

Durée des entretiens : de 1h à 2h selon la nature de la demande.

### DEUX INTERVENANTS : 4 DOMAINES DE COMPETENCES

- Un chef d'entreprise devenu conseiller d'insertion notamment pour les personnes confrontées à un handicap.
- Un enseignant en management devenu conseiller en accompagnement pour l'emploi (détermination des projets professionnels et communication pour accéder à un emploi).

Un service « Emploi » complémentaire et de proximité pour les habitants de la CCLA







**08**

# **CULTURE**

- **Commission culture**
- **Café ciné**

# La commission culture c'est quoi?



La commission culture c'est une dizaine de bénévoles qui se réunissent une fois par mois :

- pour échanger sur les projets culturels
- décider de la programmation
- organiser les manifestations
- avec le soutien technique de la coordination enfance/jeunesse et culture

## Faits marquants

- Proposition d'un projet au budget citoyen : Une Yourte culturelle
- Retour à la Maison Ronde
- Lancement des siestes musicales
- Un été pluvieux avec plusieurs annulations
- Une saison impactée par le COVID

## Perspectives

- Mobiliser de nouveaux bénévoles pour s'investir dans la programmation culturelle.
- Proposer aux habitants des manifestations culturelles conviviales et variées sur les différentes communes du territoire. Les Guinguettes sont très attendues!
- Travailler en partenariat avec les forces vives du territoire: comité des fêtes, sou des écoles, associations culturelles.
- Promouvoir les initiatives artistiques locales.



# LA SAISON CULTURELLE 2021

**SIESTE MUSICALE** 26 juin à la Maison Ronde de Lépin Le Lac

BLUE SPELL TRIO CONCERT, première participation de l'école de musique CESAM avec la découverte de talentueux musiciens. En partenariat avec la CCLA **80 personnes** ont profité de cette belle journée et du cadre bucolique.

*La seconde et la troisième sieste musicale prévues le 7 juillet et le 4 août ont dû être annulées pour cause de mauvais temps*

**GUINGUETTE NOMADE** 9 juillet à la Maison Ronde de Lépin Le Lac.

Au programme : « décalins décalés » spectacle mêlant cirque marionnette, chant et musique, par la compagnie TOURNEE EN VELO, concert d'un duo de musiciens de l'école CESAM et Fanfare en déambulation par KIMKAMA.

Très appréciée du public du fait de la diversité artistique, l'ambiance conviviale et familiale, la guinguette a réuni **200 personnes**

**CINEMA EN PLEIN AIR** 25 juillet à Dullin

Projection nocturne du film « Hors Normes » En partenariat avec Ciné Bus et le Comité des fêtes de Dullin



## LA SAISON CULTURELLE 2021

**Sortie à Malraux** le 11 décembre : Cirque Phare du Cambodge, proposition collective avec un départ en bus de Novalaise.

**Cinéma scolaire** : reprise en décembre 2021 pour la séance de Noël. La commission culture fait le lien entre CINEBUS, les écoles et la mairie pour organiser ces séances.



### Annulation pour raisons sanitaires:

- La **PETANGUETTE** d'Ayn du 31 juillet en partenariat avec le comité des fêtes
- La journée de clôture de la saison estivale **TOUS A LA RONDE** du 29 août à la Maison Ronde. Sous la direction artistique de Jocelyne Tournier en partenariat avec Grana Poplo, la bibliothèque de Lépin, Vocalam', Espace Malraux, Cesam, le Planctonium, Alchimie, Oleïa, la CCLA

# Le café ciné c'est quoi?

Un groupe de bénévoles qui programme et fait vivre 3 séances de cinéma par mois en lien avec l'association CINEBUS.

## Le fonctionnement

- Projection adulte : 1 dimanche sur 2 à 20h
- Projection enfant : 1 dimanche par mois à 17h
- 2 bénévoles à chaque projection pour assurer l'accueil des projectionnistes et du public

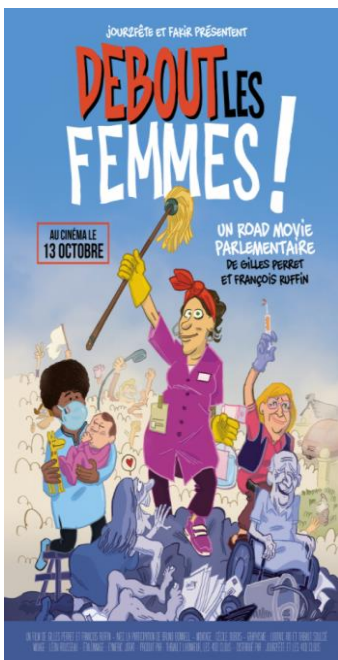

## Faits marquants

2021 a été la reprise des séances mensuelles Cinébus, en essayant de lui redonner un nouveau souffle :

- mise en avant de l'implication des bénévoles dans la newsletter
- valorisation du CINEBUS par un grand jeu de Noël sur la commune de Novalaise



## En chiffre

- **7 bénévoles** actifs pour le CINEBUS
- **243h45** de bénévolat
- **17 films** projetés

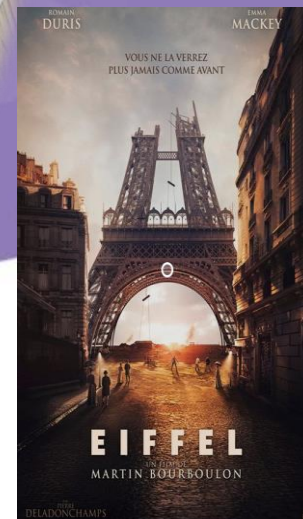





09

# Vie associative

- 30 ans de l'AEL
- Projet social
- Chiffres 2021

# La vie associative de l'AEL c'est quoi?

## Le conseil d'administration

Il a été composé en 2021 de 14 élus associatifs, 6 élus de la CCLA, d'un représentant de la CAF de Savoie, d'un élu du Conseil Départemental et de la direction. Le conseil d'administration porte les valeurs de l'association, il fixe les objectifs prioritaires et vérifie leur mise en œuvre. C'est l'instance de décision du centre socioculturel. Il délègue une partie des décisions et l'exécution de ces dernières au bureau. Il se réunit en moyenne 1 fois par mois. 10 réunions ont eu lieu en 2021 et 302 h de bénévolat ont été réalisées dans ce cadre

## Les commissions

Ouvertes à tous les habitants, elles permettent une réflexion transversale entre administrateurs, professionnels, habitants et acteurs du territoire. En 2021 seule la commission culture s'est réunie.

## Le bureau

Il est composé d'administrateurs et de la direction. C'est une instance d'aide à la décision pour le conseil d'Administration. Il étudie la faisabilité des projets, en terme de moyens techniques, humains et financiers. Il se réunit toutes les mois environ. 11 réunions ont été organisées en 2021 et 135 heures de bénévolat réalisées dans ce cadre.

## Le comité de concertation

Le dialogue entre l'AEL et la CCLA est renforcé et consolidé par le biais des réunions du comité de concertation, composé de 6 élus de la CCLA et de 6 élus du Conseil d'Administration de l'AEL, accompagnés des directeurs des deux structures. Il se réunit autour de sujets portés en commun : connaissance des dispositifs financiers, diagnostic de territoire partagé, ... Il s'est réuni 4 fois en 2021.

# L'équipe professionnelle

Elle est composée en 2021 de 15 professionnels pour 14,56 ETP :

- Un coordinateur enfance jeunesse culture
- Une coordinatrice petite enfance, animatrice RAM
- Une animatrice responsable du secteur enfance
- Un animateur responsable du secteur jeunesse
- Une puis un animateur sportif
- Une animatrice famille
- Une chargée d'accueil
- Un conducteur accompagnateur social en contrat aidé jusqu'en décembre 2022
- 3 animatrices du centre de loisirs en contrat aidé jusqu'au 31-08-22
- Un apprenti BPJEPS APT jusqu'au 31-08-22
- Une apprentie CPJEPS jusqu'au 6 -11-22
- Une comptable
- Une directrice

Il y a encore eu du mouvement dans l'équipe en 2021.



# Bénévolat

L'AEL fonctionne notamment grâce à la mobilisation et à l'investissement de nombreux bénévoles qui proposent et animent divers projets et ateliers tout au long de l'année : accueillantes du LAEP, guingettes, cinéma, ateliers divers, ...

## Vie associative

- Réunions de CA et de bureau
- AG préparation, animation,
- Comité de concertation
- Réunions du personnel
- Vœux
- Recrutements
- Comptes rendus divers
- Fonctions de présidence, de Vice-présidence et de trésorier
- Evaluations professionnelles et ressources humaines
- Réunions avec la FSC2S
- Projet social

1532 h

## Culture et cinéma

- Séances en salle ou visionnage
- CA de Cinébus
- Café ciné
- Ciné plein air
- Commission et réunions
- Guinguettes
- Spectacles
- Séances scolaires
- Communication

506 h

## Activités régulières

- Badminton
- Scrabble

400h

## Petite enfance Enfance

- Inscriptions accueil de loisirs
- Ronde Des Lutins : Animation, réunions, analyse de la pratique
- Pots de rentrée
- Réunions Vice-présidence
- Formation IREPS
- Rencontre écoles

638 h

## Jeunesse

- Atelier badminton
- Atelier robotique
- CA du collège

27,5

## Familles /Seniors

Sorties familiales  
Ateliers anti-gaspi  
Séniors  
Conférence parentalité  
ZigZag

610h



# Les adhérents du Centre Socioculturel AEL

Evolution du nombre d'associations adhérentes entre 2018 et 2021

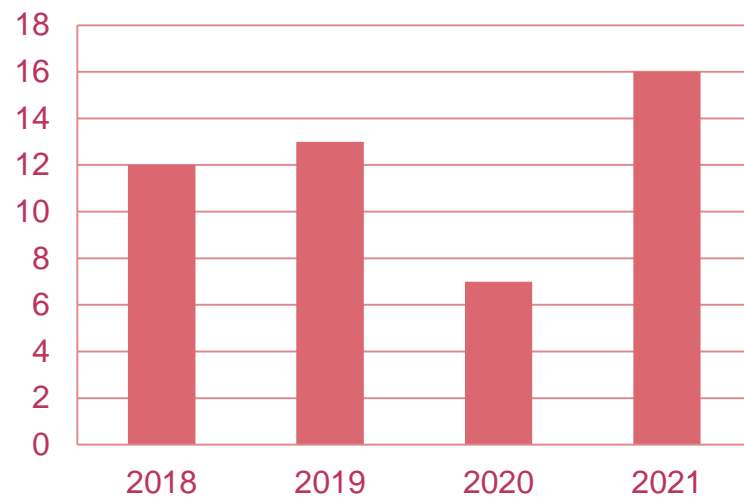

Evolution du nombre de familles adhérentes entre 2018 et 2021

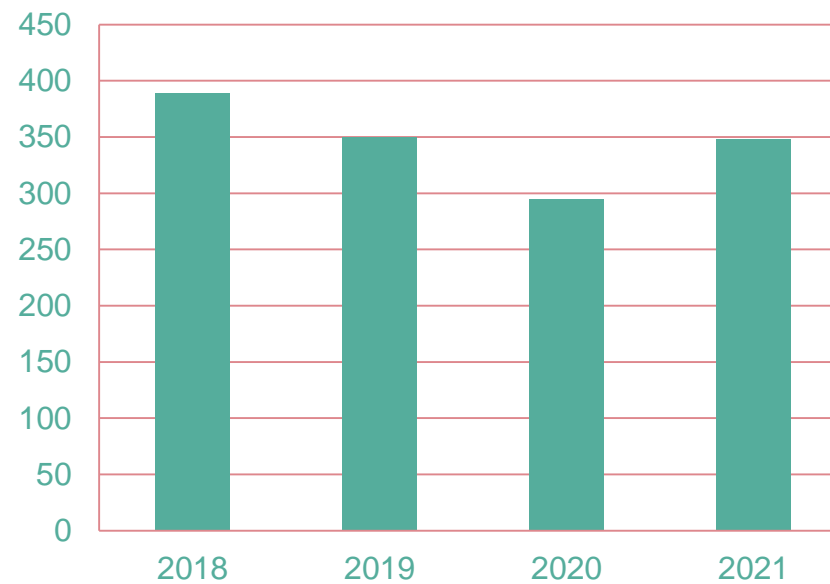

# Les 30 ans de l'AEL fêtés le 19 juin 2021



Pour fêter ses 30 ans, le Centre Socioculturel a investi l'espace tant apprécié de la Maison Ronde de Lépin le Lac. Dès midi, l'ensemble des bénévoles a partagé un repas champêtre une façon de les remercier pour leur investissement tout au long de l'année. Les participants à l'Assemblée Générale ont pu découvrir l'exposition photos qui retraçait le parcours de l'AEL. L'occasion de se retrouver et d'échanger sur les meilleurs souvenirs du CS AEL à 14h30, l'Assemblée Générale a démarré dans la bonne humeur, ponctuée de jeux, de témoignages audio, de présentation ludique des thèmes phares. Pour l'occasion, l'équipe n'a pas hésité à se jeter à l'eau et à pousser la chansonnette.



Repas « Merci aux bénévoles »



# Le Renouvellement du projet social

2021 a été marqué par le renouvellement de notre projet social. Au programme :

- Bilan des 4 années écoulées
- Diagnostic du territoire : quels sont les besoins, les envies des habitants, les attentes des partenaires



Choix des orientations pour 2022-2025



## En chiffres

- 10 temps de travail administrateurs et salariés
- 2 rencontres habitants au marché
- 209 réponses au questionnaire habitants
- 21 partenaires interrogés

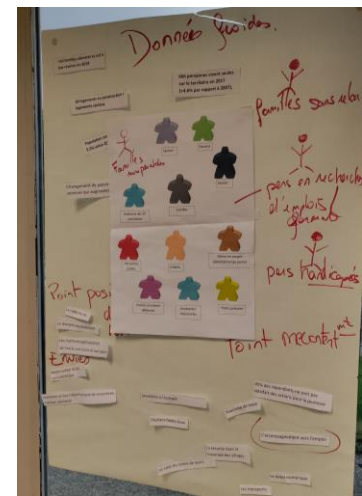
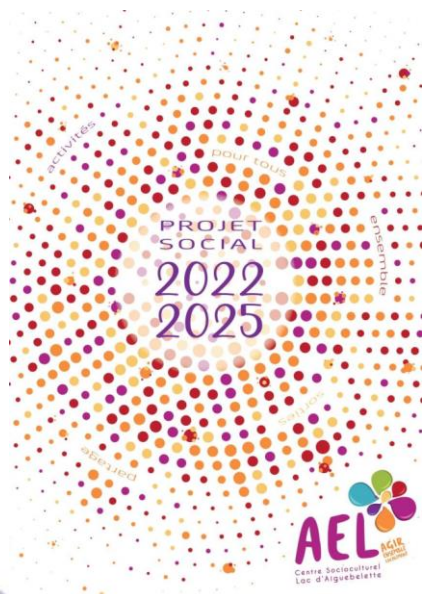





**Revue de presse  
2021**

## L'équipe d'animation est prête pour accueillir les enfants pendant les vacances d'hiver

L'équipe d'animation s'est réunie ce samedi matin au centre socioculturel AEL (Agir ensemble localement) afin de préparer les vacances d'hiver qui se dérouleront du 8 au 19 février. Le centre de loisirs accueillera les enfants de 3 à 11 ans à l'école élémentaire du Bief du Moulin et les jeunes de 11 à 17 ans au centre socioculturel AEL.

La thématique de ces vacances sera : "deux semaines pour s'évader, rêver et voyager ! À la découverte des carnivals du monde". Des activités manuelles seront proposées avec la confection de pinata, de totem, de grands jeux sportifs en extérieur seront organisés, déguise-

ments, création de montgolfière en papier, etc. Une sortie à la neige sera organisée.

Le programme sera amené à évoluer en fonction des nouvelles mesures et réglementation liée à l'accueil collectif de mineurs.

Inscription à la journée, en fonction des besoins de moyen de garde des familles.

Le programme d'activité ainsi que les informations pour les inscriptions sont disponibles à l'accueil du centre socioculturel AEL ou sur le site internet : <https://www.centre-socioculturel-ael.fr/> Les inscriptions sont ouvertes à partir du mercredi 27 janvier.



L'équipe d'animateurs est composée de : Mael Angelier, Océane Giroux, Lou Loisel, Rémi Catinot, Léa Biolley et Orane Mommert et l'équipe de direction du centre de loisirs de Cécile Roets et Valentin Poncet. Photo Le DL/Valérie PAGNIER

DL 25/01/21

D.L. 25/02/2021

## Les habitants de la CCLA ont la parole

Dans quelques jours, tous les habitants recevront par courrier une lettre d'information ayant vocation à présenter les services à la population existants sur le territoire. La communauté de communes du lac d'Aiguebelette (CCLA) et le centre social AEL, dans une initiative conjointe, souhaitent profiter de cet envoi afin d'interroger les 2 900 foyers au sujet de leur usage de ces services et de leurs besoins ou envies. En s'appuyant sur les résultats de cette enquête, la CCLA et l'AEL pourront réajuster les prestations qu'ils mettent en œuvre et également en concevoir de nouvelles.

Les questionnaires se-



Sandra Francony (à droite), vice-présidente de la CCLA en charge des affaires sociales et Laure Pollet (à gauche), présidente du centre socioculturel AEL.

Photo Le DL/Valérie PAGNIER

ront à remplir sur papier ou bien en ligne à l'aide d'un formulaire. Les questionnaires pourront être déposés directement au centre social AEL ou bien à la mairie du lieu

de résidence du répondant.

La CCLA et le centre social comptent sur la participation de tous pour faire évoluer la politique sociale.

DL du 13/02/21

## Un nouveau programme pour les seniors au centre socioculturel

Pour 2021, le centre socioculturel AEL de la commune a développé un nouveau programme d'ateliers réservés aux seniors du territoire.

Soutenu par le Département, le centre socioculturel AEL met en place et développe des actions à destination du public de plus de 60 ans, habitants du territoire. L'objectif est de retarder le vieillissement de manière ludique, conviviale et bienveillante, pour vieillir confortablement et vivre sa retraite en toute sérénité.

Le programme se décline en divers ateliers collectifs, permettant de maintenir l'épanouissement quotidien attendu par chacun.



Parmi les ateliers proposés, il y a une initiation au numérique. Photo Le DL/V.P.

■ Le programme détaillé de 2021

► Avril : Se former aux gestes qui sauvent : Préven-

tion et secours civiques de niveau 1 (PSC1). Réviser le code de la route et ses évolutions, et se rassurer sur sa

conduite.

► Avril à juin : S'initier au numérique ou se perfectionner.

► Septembre : Retrouver un sommeil de qualité et comprendre ce qui lui nuit

► Septembre à décembre : Rester en forme le plus longtemps possible, et prendre soin de soi et de son corps.

► Octobre et novembre : Lutter contre le vieillissement intellectuel, en stimulant sa mémoire.

De multiples propositions adaptées au plus grand nombre. Les ateliers sont gratuits, mais sur inscription préalable. Un transport à la demande est aussi assuré.

Le programme 2021 complet est disponible à CSAEL et sur demande par mail ou téléphone.

Contact : 04 79 28 57 39 ou [csaefamille@gmail.com](mailto:csaefamille@gmail.com)

## VOS COMMUNES

NOVALAISE

# La Maison départementale des personnes handicapées proche de ses adhérents

**La Maison départementale des personnes handicapées expérimente des accueils délocalisés sur les territoires éloignés de son siège chambérien.**

Afin de rapprocher l'ins-titution des usagers, la MDPH (Maison départementale des personnes Handicapées) expérimente des accueils délocalisés sur les territoires éloignés de son siège chambérien (110 rue Sainte-Rose).

Le centre socioculturel AEL à Novalaise a accueilli, sur rendez-vous, la première permanence en Avant-Pays savoyard, jeudi dernier de 9 h à 12 h dans

ses locaux.

Il s'agit d'écouter, d'informer et d'accompagner les personnes en situation de handicap, et leurs aidants, dans leur parcours d'information sur leurs droits, dé-pôts et suivi de demandes, et d'apporter des réponses adaptées.

**Plusieurs permanences en APS**

D'autres permanences sont à venir sur l'Avant-Pays savoyard.

Le jeudi 17 juin au CSD des Échelles, le vendredi 17 septembre au CSD (Centre social du département) de Yenne, le jeudi 21 octobre au CSD de Saint-Genix-les-Villages et le vendredi 10 décembre au CSD de

Pont-de-Beauvoisin.

L'expérience semble apporter une réponse adaptée aux besoins du public cible, puisque sept rendez-vous ont été pris sur la matinée, pour des demandes diverses et des publics de tous âges.

Le CSAEL se félicite de ce nouveau partenariat qui valorise et reconnaît la place de la structure dans le tissu des acteurs locaux œuvrant auprès des publics fragilisés.

Pour en savoir plus sur la MDPH et ses missions rendez-vous sur : [www.mdp73.fr](http://www.mdp73.fr). Ou composez le 0 800 0800 73 (numéro gratuit depuis un poste fixe).



Le centre socioculturel AEL à Novalaise a accueilli sur rendez-vous, la première permanence en Avant-Pays savoyard, jeudi dernier de 9 h à 12 h dans ses locaux. Photo Le DL/Valérie PAGNIER

LAC D'AIGUEBELETTE

D.L. 20/06/2021

# Les scolaires à la découverte de la nage en eau libre

L'initiation à la nage en eau libre pour les élèves de CM2 de la Communauté de communes du lac d'Aiguebelette (CCLA) a commencé ce mardi 15 juin, à la plage de Pré Argent. Étaient présents André Bois, président de la Communauté de communes du lac d'Aiguebelette, Claudine Tavel, maire de Novalaise, Frédéric Mantel, vice-président du Sivu (Syndicat intercommunal à vocation unique), et Cécile Roets, en charge des affaires scolaires à la mairie d'Ayn.

Ce sont six séances de



Les CM2 des écoles d'Ayn, de Lépin et Notre-Dame de Novalaise ont débuté leur cycle de natation au lac d'Aiguebelette.

Photo Le DL/G.M.

différents niveaux qui s'étaleront sur trois semaines. Cette action, organisée par Valentin Poncet, coordinateur enfance, jeunesse et cultu-

re du centre socioculturel du lac d'Aiguebelette, s'inscrit dans le programme "savoir nager" de l'Éducation nationale. Elle permet également aux

enfants d'avoir une meilleure connaissance du territoire, et surtout d'être sensibilisés aux dangers du lac.

Gérard MAURIN

D.L. 20/06/2021

LÉPIN-LE-LAC

## Inauguration balade sonore

Inauguration de la balade sonore "Murmures au marais" prévue le samedi 26 juin, de 10 h à 18 h 30. Au programme : des départs pour la balade en solo ou en famille, des siestes musicales proposées par l'AEL dans les jardins de la maison ronde et une exposition photos.

Marais de la Gare, gratuit.

Communauté de communes du lac d'Aiguebelette :

04 79 28 78 64

[c.jobert@ccla.fr](mailto:c.jobert@ccla.fr)

## VOS COMMUNES

LÉPIN-LE-LAC

## Le public enchanté par la première guinguette nomade de l'été

Pour cette première date estivale, l'Association Agir ensemble localement, de Novalaise et la mairie de Lépin-le-Lac avaient invité la fanfare Kimkama et le groupe Double Jay's.

Vendredi en soirée, l'AEL (Agir ensemble localement) de Novalaise, en partenariat avec la mairie de Lépin, a organisé une guinguette nomade (représentation spectacle et concert festif), de 18 à 22 heures, au cœur du parc de la Maison ronde.

Les membres bénévoles ont accueilli le public au cœur du parc, où chacun s'est installé par terre ou sur des chaises. Une petite restauration était à disposition du public. Le but de cette soirée était de se retrouver en famille ou entre amis et d'échanger, de partager un



La fanfare Kimkama est entrée dans la danse en avançant vers le public et se cachant derrière les arbres tout en jouant. Que de la joie ! Photo Le DL/M.-C.C.



Petits et grands étaient stupéfaits de voir autant d'audace dans les acrobaties proposées. Pendant ce temps, le groupe chante. Photo Le DL/M.-C.C.

moment convivial tous ensemble.

Pour cette soirée, l'AEL avait invité le duo Double Jay's, un collectif à vélo clac et en seconde partie la fanfare Kimkama. Les circassiens ont su mêler la gymnastique,

le cirque, la danse et la poésie avec brio. En duo, trio ou en quatuor, ils ont repris les figures de base de la gym, sauf que ceux-ci doivent les exécuter en groupe. Ils se soulevèrent, se portèrent sur leurs cuisses ou leurs épa-

les, s'accrochèrent les uns aux autres, se jetèrent en l'air, construisent des pyramides humaines ! Toutes ces acrobaties ont nécessité de la vigueur et un bon sens de l'équilibre.

Quant à la fanfare, ils se

sont amusés à jouer des morceaux connus du public et à se cacher de ci, de là, tout en jouant. De quoi animer le moment. Les spectateurs étaient enchantés de voir autant de belles prestations.

Marie-Claire CHARBONNEAU

NOVALAISE

05/09/2021

## Le café offert aux parents par le centre social

Depuis de nombreuses années, c'est un rituel : le centre socioculturel AEL (CSAEL) offre le café aux parents d'élèves le jour de la rentrée dans toutes les communes du territoire qui possèdent une école.

Les parents, après avoir déposé leurs enfants à l'école, viennent discuter et faire connaissance autour d'un café ou d'un thé et de viennoiseries.

Le centre social profite de ce moment de détente pour présenter aux parents ses activités. Cette année, ce fut ainsi l'occasion de donner les nouvelles plaquettes pour la Ronde des lutins (lieu d'accueil enfants pa-



Chaque année, le centre socioculturel offre le café aux parents lors de la rentrée scolaire.

Photo Le DL/V.P.

rents) ainsi que d'annoncer le forum "Avancer avec l'âge en Avant-Pays savoyard" qui aura pour thème "accepter d'être

aidé" et qui se déroulera le lundi 4 octobre.

V.P.

Informations sur le Cen-

tre socioculturel AEL :  
04 79 28 57 39  
csaelaccueil@gmail.com  
www.centre-socioculturel-ael.fr

NOVALAISE

## L'atelier "mon corps en mouvement", une bulle de bien-être à partager

DL 26/09/2021

Ce jeudi 23 septembre ont débuté les ateliers "mon corps en mouvement" proposés par le CSAEL (centre socioculturel Agir ensemble localement) dans le cadre du projet en cours pour le public senior. Un moment pour soi, pour reprendre plaisir, redécouvrir son corps, pour gagner en confiance, en équilibre et bien être et préserver ou retrouver son capital confort corporel.

Mathieu Barrucand (de la compagnie Choryphée) anime avec professionna-

lisme et bienveillance les séances chorégraphiées sur musique douce, pendant lesquelles les mouvements délient les membres, gagnent en amplitude et en aisance, pour réveiller les sensations corporelles en douceur.

Valérie PAGNIER

Les ateliers sont adaptés et accessibles aux seniors (y compris à mobilité réduite) et sont gratuits, sur inscription, préalable au CSAEL.  
Tél : 04 79 28 57 39.  
Il reste quelques places.



Mathieu Barrucand anime les séances chorégraphiées sur musique douce, durant lesquelles les mouvements délient les membres, gagnent en amplitude et en aisance, pour réveiller les sensations corporelles en douceur. Photo D.R.



Dullin

## Panorama des vacances scolaires avec l'AEL

Par Marie-Claire CHARBONNEAU - 10 nov. 2021 à 19:29 - Temps de lecture : 1 min



L'AEL a proposé un stage de cirque de quatre jours à 17 enfants du territoire. Photo Le DL /M.-C.C.

Ayn

## Un atelier gravure pour les enfants du Centre social AEL

Par M.-C.C. - 05 nov. 2021 à 17:53 - Temps de lecture : 1 min



Les enfants se sont initiés à la linogravure, de la gravure sur linoléum. Photo Le DL /M.-C.C.

Dullin

## Le spectacle "le Déconcert" de Solfasirc s'invite à Dullin

Par Le Dauphiné Libéré - 04 nov. 2021 à 18:44 - Temps de lecture : 1 min

L'AEL (Agir ensemble localement) de Novalaise organise un spectacle gratuit, "le Déconcert", réalisé par la compagnie Solfasirc, samedi 6 novembre à 18 h 30 et à 20 h 30, ainsi que dimanche 7 novembre à 15 heures, sous le dôme de la compagnie à Dullin.

Deux artistes vous surprendront par des partitions jonglées à quatre mains.